Gemeindebrief

Evangelisch-Lutherische Kirchengemeinde Lahde
Pfarrbezirke Bierde und Lahde

Dezember 2019 / Januar 2020

- Die Jahreslosung
- Konfis 2020 im Praktikum
- Zu Besuch bei der Bibelzeit
- Flüchtlingsberatung

Liebe Leserin, lieber Leser

Nun halten Sie schon den letzten Gemeindebrief des Jahres 2019 in den Händen. Ja, es wird – es ist – schon wieder Dezember.
In dem Kinder-Pixibuch „Wenn der Dezember naht“ erzählen Kinder, worauf sie sich jetzt besonders freuen, was ihr Herz bewegt, wenn der Dezember naht. Was könnte es anderes sein als die Vorfreude auf Weihnachten? Was bewegt Sie, liebe Leserin, lieber Leser in diesem Monat? Freuen Sie sich auf die Advents- und Weihnachtszeit oder sehen Sie ihr eher verhalten und mit gemischten Gefühlen entgegen? Werden Kindheitserinnerungen wieder lebendig? Haben Sie sich Bestimmtes vorgenommen?

Unsere Kirchengemeinde bietet auch in diesem Jahr wieder ganz verschiedene Veranstaltungen an und möchte damit auf unterschiedliche Bedürfnisse eingehen.
Der lebendige Adventskalender öffnet seine Türen wieder in allen Ortschaften der Gemeinde. Nutzen Sie die Möglichkeit, mit allen Generationen zusammen an den jeweiligen Treffpunkten Advent zu feiern.
Am 3. Adventssonntag findet der inzwischen schon traditionelle Konzertgottesdienst statt. Die Chöre und Musikgruppen unserer Gemeinde werden ihn wieder mitgestalten.
Auch für alle, denen es schwer ums Herz ist, gibt es ein Angebot: den Gottesdienst am 4. Advent in der Lahder Friedhofskapelle. Er möchte besonders diejenigen, denen es gerade nicht so gut geht, ermutigen und stärken. Zu allen anderen Veranstaltungen sind Sie natürlich genauso herzlich eingeladen.

In diesem Gemeindebrief gibt es auch wieder einen Bericht über einen Besuch bei … , sowie auch Antworten auf die Frage: Und was machst Du so?

Liebe Leserin, lieber Leser, nun ist dieser Gemeindebrief nicht nur der letzte in 2019, sondern auch der erste in 2020. „Ich glaube; hilf meinem Unglauben!“ ist die Jahreslosung für 2020. Sie möchte uns durch das Jahr begleiten. Weiteres zur Jahreslosung erfahren Sie in dem Artikel auf Seite 4 + 5. Das Redaktionsteam wünscht Ihnen eine gesegnete Advents- und Weihnachtszeit und Gottes Segen für das neue Jahr.

Brigitte Baade

Impressum

Herausgeber: Ev.-Luth. Kirchengemeinde Lahde, Im Dorf 41, 32469 Petershagen
Redaktionsteam: Brigitte Baade, Steffi Baade, Yvonne Bartholome, Hanna Brunschier, Heide Kohns, Susanne Riedmayer und Katja Römbke
Kontakt: gemeinde.brief@kirchengemeinde-lahde.de
VISdP: Pfarrer Matthias Rohlfing, Im Dorf 41, 32469 Petershagen, 05702-553, rohlfing@kirche-bierde.de
Layout: Yvonne Bartholome
Anzeigenverwaltung: Susanne Riedmayer
Druck: Gemeindebriefdruckerei, Eichenring 15a, 29393 Groß Oesingen

Foto S. 3: Matthias Rohlfing, S. 6: privat, S. 7: privat, S. 8: privat, Grafiken und andere Fotos aus dem Gemeindebrief Magazin

14. Jahrgang, Nr. 77

Für die Richtigkeit aller Angaben sind die jeweiligen Autoren und Kreise verantwortlich.

In eigener Sache:

Beiträge und Termine, die im Gemeindebrief veröffentlicht werden sollen, müssen für die Ausgabe **Februar/März 2020** bis zum **6. Dezember 2019** beim Redaktionsteam angemeldet werden und sind bis zum **7. Januar 2020** abzugeben. Bitte Artikel nur als Word- oder Open Office-Datei senden, **nicht als E-Mail-Text oder PDF-Datei. Fotos bitte nicht in Dokumente einbinden.**

Zu Besuch bei … der Bibelzeit

Wie der Name schon verrät bedeutet Bibelzeit, Zeit mit der Bibel zu verbringen.

Wir lesen zusammen einen Bibeltext (zum Beispiel den sonntäglichen Predigttext) und kommen darüber ins Gespräch.

Nach einem musikalischen Auftakt beginnen wir in der Regel mit einer alltagsbezogenen Einstiegsfrage, um uns der Thematik des Textes anzunähern. Beim Lesen helfen uns verschiedene Bibel-Übersetzungen. Nachdem einzelne Schriftpassagen von mehreren Personen gelesen werden und wir uns über Verständnisfragen ausgetauscht haben, versuchen wir die Bedeutung des Textes in der damaligen Zeit zu verstehen und Gottes Handeln mit den Menschen zu entdecken. Spannend wird es, wenn wir Rückschlüsse aus dem Gehörten ziehen können, die unser persönliches Leben betreffen. Das bedeutet für mich zum Beispiel: Ich entdecke wie Gott mir Zusammenhänge zwischen Bibelworten, Textaussagen und eigenen Lebenserfahrungen verdeutlicht, um sie aufzugreifen und zu bearbeiten. Anders gesprochen: Gott gibt mir eine (Lebens-) Vorlage, die ich gewinnbringend verwerten kann, wie im Fußball der gezielte Pass zum Tor verwertet wird.

Manche Bibelworte verstehen wir nicht oder ärgern uns. Der Umgang damit fordert heraus und gehört mit dazu.

Den Abschluss bildet ein kurzer stiller Moment im Altarraum mit Klängen und bedeutsamen Worten des Textes.

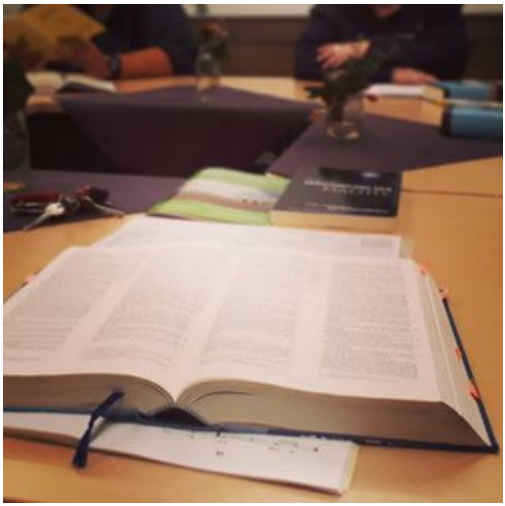

Die Bibelzeit ist ein offenes Angebot für Alt und Jung aus beiden Pfarrbezirken. Wir treffen uns 14-tägig am Donnerstag von 19.30 – 21.00 Uhr im MLH in Bierde. Einige Monate im Jahr bleiben ausgenommen. Die nächsten Termine sind 09.01., 23.01., 06.02. und 20.02.2020. Für Fragen und Informationen steht Matthias Rohlfing gern zur Verfügung.

Weitere Infos und Termine unter www.kirchengemeinde-lahde.de/termine

Dirk Mensing

Die Jahreslosung

Woher kommt sie, wer hat sie ausgewählt?

Hier ist die Geschichte dazu: Wir kennen ja die Tageslosungen der Herrnhuter Brüdergemeinde, die tatsächlich aus einem „Topf“ mit Bibelworten für jeden Tag eines Jahres ausgelost werden.

Die Jahreslosung hat einen ganz anderen Ursprung. Sie geht zurück auf den württembergischen Pfarrer Otto Riethmüller (1889-1938), der ein begabter Prediger und Liederdichter war und dem die Jugendarbeit sehr am Herzen lag. Nach verschiedenen Pfarrstellen im Schwäbischen wurde er 1928 zum Leiter des Ev. Verbands für die weibliche Jugend Deutschlands nach Berlin berufen und 1935 zum Vorsitzenden der Jugendkammer der Bekennenden Kirche gewählt.

Er dichtete neue Lieder wie „Herr, wir stehen Hand in Hand“ und „Sonne der Gerechtigkeit“ (insgesamt acht Lieder von ihm stehen in unserem Gesangbuch) und er stellte die Bibel ins Zentrum der Jugendarbeit. Er kam auf die Idee, einen markanten Bibelvers, den man sich gut merken konnte, über ein ganzes Jahr zu stellen. Die Jugend sollte sich nicht an den Naziparolen, sondern an Gottes Wort orientieren! Damit war die „Jahreslosung“ geboren.

In Abstimmung mit den Jugendverbänden in Deutschland, Vorläufer des heutigen CVJM, gab er 1930 die erste Jahreslosung heraus, die lautete: „Ich schäme mich des Evangeliums von Christus nicht“ (Römer 1,16). Das war im beginnenden Kirchenkampf nicht nur ein frommes Bekenntnis, sondern starker Ausdruck des Widerstands gegen die Vereinnahmung der Jugend durch das Naziregime.

Auch nach Riethmüllers frühem Tod (er wurde nur 49 Jahre alt) wurde die von ihm begründete Tradition der „Jahreslosung“ fortgesetzt, die von Anfang an ökumenisch ausgerichtet war.

Wiebke Haustechnik
Elektro - Heizung - Sanitär - Lüftung
Solar - Photovoltaik - Biomasse
Ilserheider Str. 45 Tel. 05702 / 9448
32469 Petershagen Fax 05702 / 2448
info@wiebke-haustechnik.de
www.wiebke-haustechnik.de

Biohof Klanhorst
Bioland

Gesundes von uns direkt ins Haus
Bio-Abo-Service Hof Klanhorst
05726 / 97 01 21
biohof@diakonie-stiftung-salem.de
Diakonie Stiftung Salem
Verbindet Menschen

1970 wurde dann der ÖAB (Ökumenischer Arbeitskreis für Bibellesen) gegründet, und jedes Jahr im Februar treffen sich seine Vertreter zur Auswahl einer künftigen Jahreslosung (drei Jahre im Voraus, d. h. in diesem Jahr wurde die Jahreslosung für 2022 ausgewählt).

Heide Kohns

Wir pflegen in Petershagen, Minden & Hille!
KruSen.Care ambulant
Ambulante Krankenpflege - Ihre Hilfe im täglichen Leben!
Grundpflege (SGB XI) · Behandlungspflege (SGB V) · Hauswirtschaftliche Hilfen
Betreuungsleistungen und Entlastungsangebote nach § 45b SGB XI
Friedewalder Straße 19 · 32469 Petershagen
Tel.: 05704 /16777-800 · www.KruSen.Care

Wilfried Ruppel
Bau- u. Möbeltischlerei
• Türen u. Fenster
• Innenausbau
• Möbel
• Rolläden
• Reparaturarbeiten
Industriestraße 9
Petershagen-Lahde
☎ 0 57 02 / 46 46
Fax 0 57 02 / 80 13 46

Konfis 2020 im Praktikum

Wir, die Konfis 2020, haben dieses Jahr in den Herbstferien ein Praktikum absolviert und konnten so in verschiedene Bereiche der Gemeinde einblicken. Zum Beispiel konnten wir in den Kindergärten, im Haus Bethesda, beim Küsterdienst, auf Hof Klanhorst oder bei der Gemeindebriefredaktion Erfahrungen sammeln.

Das Praktikum in den Kindergärten Kitala sowie der Kita Bierde kam besonders gut an. Die Arbeit mit den Kindern hat allen sehr viel Spaß gemacht, sie durften mit den Kindergartenkindern spielen, sie unterstützen und mitbetreuen. So hat auch Hof Klanhorst vielen gefallen, da einerseits die Arbeit mit den Menschen sehr interessant ist und andererseits auf dem Hof auch die Landwirtschaft wichtig ist. Außerdem durften die Konfipraktikanten den neuen Kuhstall mit einweihen und den Tieren ihr neues Heim bekannt machen. Im Küsterdienst durften die Praktikanten den Gottesdienstraum schmücken und das Kirchenkaffee vorbereiten sowie die Kollekte einsammeln. Das Praktikum im Haus Bethesda in Lahde kam auch gut an. Es wurden mit den Bewohnern interessante Gespräche geführt. Das unterstützende Begleiten der Bewohner, z.B. zum Gottesdienst gehörte auch zur Aufgabe der Praktikanten.

Anschließend nach Beendigung des Praktikums haben wir gemeinsam in unserem Konfirmandenunterricht in jeder Gruppe eine Präsentation erarbeitet, ausgewertet und vorgestellt. Dabei wurde deutlich, dass viele von uns sehr gute Erfahrungen gesammelt haben und ihr Gemeindepraktikum sie weiter gebracht hat.

Uns hat das Praktikum ebenfalls sehr viel Spaß gemacht und wir haben uns gefreut, dass wir auch in andere Bereiche der Gemeinde einblicken konnten.

Laura Vogelsang
Liv Kaufhold

Die Berater des Evangelischen Kirchenkreises Minden stehen für Menschen bereit, die ihre Heimat in einem anderen Land aufgeben mussten wegen höchster Not, Armut, Hunger, Verfolgung oder Krieg.

Diese Menschen suchen ein sicheres Umfeld zum Überleben und möchten einen Neuanfang in Deutschland beginnen. Neben konkreter Lebenshilfe benötigen sie Begleitung, um sich in den neuen Strukturen zurecht zu finden. Zu den Kernaufgaben der Beratungsstelle gehören Verfahrensberatung, soziale Beratung und Unterstützung bei bürokratischen Vorgängen. Die Zielgruppe sind vorrangig Flüchtlinge im Asylstatus unterschiedlicher Art oder Inhaber einer Duldung.

Neben der persönlichen Beratung gibt es etliche weitere Angebote, wie zum Beispiel die Vermittlung von Flüchtlingspatenschaften, Gesprächskreise und die Vermittlung an weitere Hilfsmöglichkeiten, wie niederschwellige Deutschkurse.

Am 24.10.19 startete eine offene Sprechstunde für Neuzugewanderte und Migranten im Gemeindehaus Lahde (Nienburger Straße 8).

Als Flüchtlingsberaterin biete ich jeden Donnerstag von 16.30 bis 18 Uhr die kostenlose Beratung an. Zur Seite steht mir die Integrationshelferin und Übersetzerin für Arabisch Suzan Azer.

Anna Gasiewski

Telefonnummer: (0571) 9552412
E-Mail:
min-kk-fluechtlingsberatung@kk-ekvw.de

BESTATTUNGEN RAUTMANN GmbH
Erd-, Feuer und Seebestattungen, Überführungen, Erledigung sämtlicher Formalitäten, Bestattungsvorsorge
Dennis Rautmann
Bestattermeister
Zur Klanhorst 45
Petershagen-Raderhorst
Telefon 0 57 26 - 3 87

Geht es um Fenster, Türen, Zargen – lieber gleich den Fachmann fragen...
Tischlerei Rautmann GmbH
Wir bauen Ihre Ideen!
Holztechnik in Meisterqualität
Zur Klanhorst 45
32469 Petershagen · OT Raderhorst
Telefon 0 57 26 / 3 87 · Telefax 0 57 26 / 12 87
E-Mail: Rautmann-Tischlerei@t-online.de

Kellermann
Floristik

Und was machst du so?

Wo arbeitest du in der Gemeinde mit?

Ich bin in der Konfirmandenarbeit tätig und werde dort bis März die Mitarbeiter unterstützen und mich tatkräftig mit einbringen. Vor einigen Wochen habe ich auch die Konfistartfreizeit begleitet und konnte dort die anderen Mitarbeiter/innen und die Konfis kennenlernen. Und sie natürlich auch mich.

Im Sommer habe ich das 3. Ausbildungsjahr des Theologisch-Pädagogischen Seminars Malche begonnen. Dieses enthält ein Praktikum, in diesem Jahr ist jeder von uns Studierenden in einer Gemeinde in der Nähe und arbeitet dort in der Konfirmandenarbeit mit.

Da ich selber aus einer ev.-luth. Landeskirche komme, zum Konfirmandenunterricht gegangen bin und dort konfirmiert wurde, war ich also auch mal auf der „anderen Seite“. Die Zeit damals hat mir schon viel Spaß gemacht. Zusätzlich habe ich nebenbei das Kinderprogramm in der Landeskirchlichen Gemeinschaft in Stadthagen als Mitarbeiter mitgestaltet; wodurch ich wohl auch an die Ausbildung gekommen bin. Es ist immer wieder toll, mit den Konfis auf die Reise durch die Bibel zu gehen und zu sehen, wie sie sich alle ihre eigene Meinung darüber bilden. Ich möchte sie in ihrem Christsein unterstützen und ihnen Werte vermitteln, die sie im Leben einsetzen können.

Mühe habe ich damit, dass der Konfirmandenunterricht immer noch in einer Art und Weise ein Unterricht ist. Da kann ich die Konfis verstehen, dass sie die Konzentration verlieren. Glücklicherweise ist der Konfirmandenunterricht hier abwechslungsreich gestaltet, wodurch die Aufmerksamkeit der Konfis dann doch immer wieder geweckt werden kann.

An der Ausbildung gefällt mir die Verzahnung von Erzieher und Gemeindepädagogen. Dieses kann mir später in der Arbeit in der Gemeinde einiges erleichtern. Wir wohnen

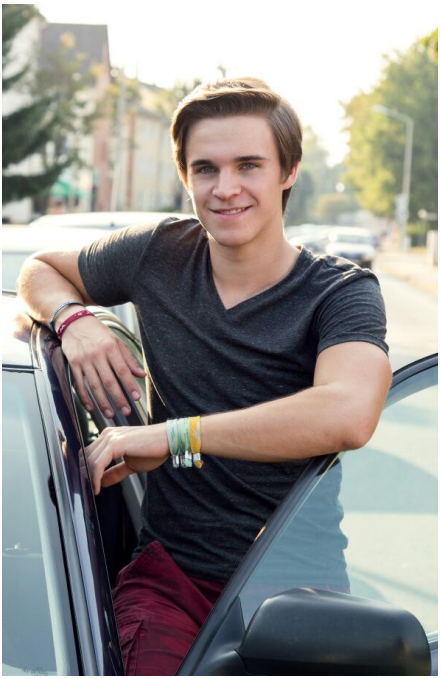

in der Malche gemeinsam auf dem Gelände, studieren und leben miteinander; auch diese Art, seinen Beruf zu erlernen, erschien mir attraktiv und entspricht auch meinem Lebensstil .

Der angestrebte Beruf ist für mich eine Verbindung des Berufs, in dem man Geld verdient und der Berufung, in die uns Gott schickt. Ich kann Kinder und Jugendliche in ihrer Entwicklung begleiten, ich kann ihnen etwas von Jesus erzählen und zusätzlich kann ich die Gemeinde unterstützen, ihr Glaubensleben auf Gott auszurichten.

Was machst du in deiner Freizeit?

Wenn ich nicht gerade in der Schule sitze, bin ich viel unterwegs. Ich fahre nach Stadthagen in meine Gemeinde und treffe dort meine Freunde oder gehe meinem Hobby, dem Auto-Slalom, nach.

Wie lässt sich die Mitarbeit in der Gemeinde mit dem (Berufs-) Alltag verbinden?

Das ist in meinem Beruf eigentlich nicht schwer, denn die Mitarbeit in der Gemeinde ist mein Berufsalltag. Jetzt gerade in der Ausbildung versuche ich immer, in meiner Heimatgemeinde in der LKG Stadthagen den Jugendkreis zu unterstützen. Dabei bringe ich mich immer mit meinen neu gesammelten Erfahrungen ein. Die Arbeit in der Gemeinde ist mir ein Herzensanliegen und etwas, was ich trotz der Aufgaben und des Unterrichts in meiner Ausbildung nicht vernachlässigen kann.

Gibt es Dinge, die du von der Gemeindearbeit mit in den Beruf nehmen kannst und umgekehrt?

Etwas, das ich gerade in der Malche immer wieder neu gelernt habe, ist, dass jeder eine andere Meinung hat. Diese lassen sich manchmal nur schwer zusammenbringen. Ich möchte meinen Blick auf alle richten und gerade in der Arbeit mit ihnen darauf achten, dass sie zufrieden sind.

Dein Rat an alle, die gerne mitarbeiten möchten:

Die Gemeinde kann dich immer gut gebrauchen, also fang einfach an. Schau, an welchen Plätzen Hilfe gebraucht wird. Diese Gruppen sind dir besonders dankbar, wenn du dort mit der Mitarbeit startest. Und wenn du schon einige Zeit mitgearbeitet hast, dann probiere dich aus. Übernimm Aufgaben, die dich herausfordern, an diesen kannst du am besten Erfahrungen sammeln.

Gottesdienste Dezember 2019 / Januar 2020

Datum	Bierde
01.12. 1. Advent	10.00 Uhr Gottesdienst (HH)
08.12. 2. Advent	10.00 Uhr Gottesdienst mit Musikteam (MR)
15.12. 3. Advent	18.00 Uhr Konzertgottes
22.12. 4. Advent	10.00 Uhr Gottesdienst (H. Plattner)
24.12. Heiligabend	15.30 Uhr Familiengottesdienst mit Krippenspiel in Bierde (MR) 16.00 Uhr Familiengottesdienst in Raderhorst (MP) 22.00 Uhr Christnacht (MR)
25.12. 1. Weihnachtstag	10.00 Uhr Gottesdienst in de
26.12. 2. Weihnachtstag	10.00 Uhr Gottesdienst mit Hausmusik in Bierde (b
29.12.	18.00 Uhr Gottesdienst in der Lahder K
31.12. Silvester	17.00 Uhr Gottesdienst
05.01.	10.00 Uhr Gottesdienst in de
12.01.	17.00 Uhr Gottesdienst mit Mitarbeiterempfang (MR)
19.01.	10.00 Uhr Gottesdienst (MR)
26.01.	10.00 Uhr Gottesdienst (HH)

Kürzel: Hans-Hermann Hölscher (HH),
Matthias Rohlfing (MR),
Prädikantin Martina Pohlmeier (MP),
Prädikant Florian Hoffmann (FH)

Familien-gottesdienst

Posaunenc

Bei gemeinsamen Gottesdiensten für beide Bezirke bitte Ortsangabe beachten!

Winterkirche in Lahde vom 12.01.2020 bis 15.03.2020

Lahde	Kollektenzweck
10.00 Uhr Gottesdienst (MR)	Schwangere in Notlagen
11.00 Uhr Gottesdienst für Ausgeschlafene (HH)	offene Arbeit an psychisch Kranken und Behinderten
dienst (HH/MR)	Kirchenmusik
15.00 Uhr Gottesdienst für Trauernde, Friedhof Lahde (HH und Team)	kirchliche Umweltarbeit
15.30 Uhr Familiengottesdienst mit Krippenspiel (MG) 17.30 Uhr Christvesper (HH)	Brot für die Welt
r Lahder Kirche (MP)	suchtkranke Menschen
bitte eigene Instrumente mitbringen) (MR)	Projekte im Dienst an Menschen mit Behinderung
Kirche - „Menschen 2019“ (HH)	Diakoniekasse
in Bierde (FH)	evangelische Kindertagesstätten
r Lahder Kirche (HH)	Projekte in der diakonisch-missionarischen Ausbildung
11.00 Uhr Gottesdienst für Ausgeschlafene (HH)	Lahde: Diakoniekasse Bierde: Jugendreferent
10.00 Uhr Gottesdienst (HH)	Bewahrung kirchlicher Baudenkmäler
11.00 Uhr Gottesdienst mit dem Stehtisch (MR)	Dienst an wohnungslosen Menschen

hor | Chor OZwei | Kinder-gottesdienst | Abendmahl | Taufe | Kirchen-kaffee | Imbiss | Believe_in

Konzertgottesdienst

Wir laden herzlich ein zum Konzertgottesdienst am 3. Adventssonntag (15.12.2019) in der Lahder Kirche. Beginn ist um 18 Uhr. Musikalisch wird der Gottesdienst vom Posaunenchor, dem Chor OZwei, dem Flötenkreis, der Band believe_in, der Orgel und Evelyn Hotze am Akkordeon gestaltet.

Gottesdienst für Trauernde

Wer um einen lieben Menschen trauert, dem fällt es oft schwer, die Advents- und Weihnachtszeit wie sonst zu genießen. Wir laden Sie ein zum Gottesdienst für Trauernde am 4. Advent (22.12.2019) um 15 Uhr in der Kapelle auf dem Lahder Friedhof!

Seniorenadventfeiern

Zur Erinnerung: Die Seniorenadventfeiern finden in beiden Gemeindehäusern am 6. Dezember ab 14.30 Uhr statt. In Bierde ist keine Anmeldung erforderlich. In Lahde bitten wir um eine kurze telefonische Nachricht unter 05702 / 9453, wenn Sie teilnehmen möchten.

Besondere Gottesdienste an den Weihnachtsfeiertagen:

Wir laden ein…

… zum Familiengottesdienst an Heiligabend, der sowohl in Lahde als auch in Bierde um 15.30 Uhr beginnt. In beiden Gottesdiensten wird es ein Krippenspiel geben.

… zum Gottesdienst bei Krensing (Raderhorst) um 16.00 Uhr an Heiligabend.

… zur Christvesper um 17.30 Uhr in Lahde. Der Posaunenchor und der Chor OZwei werden diesen Gottesdienst mitgestalten.

… zur Christnacht um 22 Uhr in Bierde mit Flötenmusik und dem Posaunenchor.

… zum Gottesdienst mit Abendmahl um 10 Uhr in Lahde am ersten Weihnachtsfeiertag.

… zum Gottesdienst mit Hausmusik um 10 Uhr am zweiten Weihnachtsfeiertag im Martin-Luther-Haus.

… zum Abendgottesdienst „Menschen 2019“ um 18 Uhr am 29.12.2019 in der Lahder Kirche.

… zum Gottesdienst mit Abendmahl an Silvester um 17 Uhr in Bierde.

Diakonische Kollektenzwecke

Lahde
Dezember: Wasserprojekt „Masi Kwa Woshe“
Januar: Malche
Bierde
Dezember: Krankenhausseelsorge
Januar: Neema Lalela

Mitarbeiterfeste

Der Mitarbeiterempfang in Bierde findet am 12. Januar 2020 im Anschluss an den Gottesdienst, der um 17 Uhr beginnt, statt.
In Lahde beginnt das Mitarbeiterfest am 10. Januar 2020 um 19 Uhr und findet im Gemeindehaus statt.

Familienfrühstück

Das nächste Familienfrühstück findet am 2. Februar statt. Das Thema war bei Redaktionsschluss noch nicht bekannt. Weitere Informationen können Sie den Flyern entnehmen, die rechtzeitig in den Gemeindehäusern ausliegen werden.

Winterkirche in Lahde

Ab dem 12.01.2020 beginnen wir mit der Winterkirche. Die Gottesdienste finden dann bis zum 15.03.2020 im Gemeindehaus statt.

Instagram

Unsere Kirchengemeinde ist nun auch auf Instagram vertreten! Sie finden uns unter „kirche.lahde.bierde“.

Quempas Singen

Auch in diesem Jahr soll der Quempas wieder in der Christvesper gesungen werden. Dazu benötigen wir 4 kleine Gruppen, die jeweils eine Zeile der Strophen singt. Wir möchten Sie einladen, in einer der Gruppen mitzusingen. Wir treffen uns am 21.12.2019 um 10 Uhr in der Lahder Kirche, um das Quempas Singen einzuüben.

Adventssingen in Nahrwolds Scheune

Die Kulturgemeinschaft Lahde bietet in Zusammenarbeit mit der Kirchengemeinde am 1. Dezember ein Adventssingen in Nahrwolds Scheune (Meierhöfe 2) an. Ab 18.15 Uhr sind alle herzlich eingeladen, die gerne mitsingen oder der Musik lauschen wollen!

Whisky Tasting

Genussvoll glauben! - Unter diesem Motto laden wir auch im nächsten Jahr wieder zu einem neuen biblischen Whisky-Tasting im Gemeindehaus Lahde ein.

Der Abend mit einer Kombination aus Bibeltexten und Gesprächen, Whisky und Essen findet am Freitag, 28. Februar 2020 um 19 Uhr statt. Es werden andere Whisky-Sorten als im letzten Jahr verkostet! Bis zum 31.12.2019 sind Karten im Gemeindebüro Lahde zum Preis von 25 Euro/Person für Whisky-Trinker und 18 Euro/Person für Nicht-Whisky-Trinker erhältlich.

Taufsonntage 2020

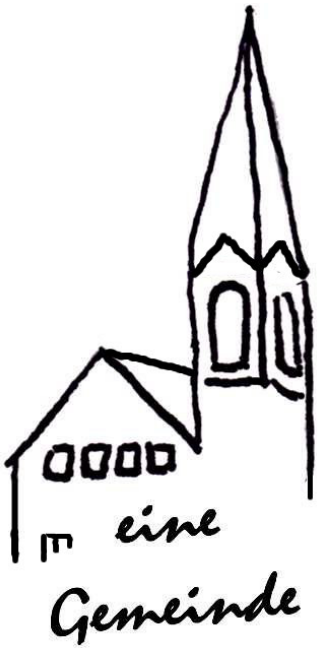

„Mit der Taufe fängt alles an…“

Die Termine der Taufsonntage 2020

16.02., 11 Uhr, Bierde
23.02., 11 Uhr, Lahde

19.04., 10 Uhr, Lahde

10.05., 10 Uhr, Bierde
31.05., 11 Uhr, Bierde

30.08., 10 Uhr, Lahde
30.08., 11 Uhr, Bierde

04.10., 11 Uhr, Lahde

01.11., 11 Uhr, Bierde
29.11., 11 Uhr, Bierde

06.12., 11 Uhr, Lahde

ev. kindergarten IMMANUEL
Aufwachsen in Geborgenheit

Die diesjährige Anmeldewoche findet vom 02.12. bis 06.12.2019 statt. Sie können vormittags von 9.00 Uhr bis 11.30 Uhr sowie am Montag, Dienstag und Mittwoch zwischen 14.30 Uhr und 15.30 Uhr und am Donnerstag zwischen 13.30 Uhr und 15.00 Uhr in unsere Einrichtung kommen.

Weitere Informationen zum Kindergarten finden Sie auch auf der Homepage der Kirchengemeinde: www.kirchengemeinde-lahde.de/kindergarten

Für die Finanzplanung des Landes NRW ist eine verbindliche Voranmeldung für das gesamte Kindergartenjahr (01.08.2020 bis 31.07.2021) erforderlich. Auch Kinder, die erst im Laufe des Kindergartenjahres aufgenommen werden sollen, sind bereits im oben genannten Zeitraum anzumelden.

Es wird darauf hingewiesen, dass kein Anspruch auf Aufnahme in eine bestimmte Kindertageseinrichtung besteht. Ein Anspruch auf Betreuung eines Kindes unter drei Jahren in einer Tageseinrichtung für Kinder besteht nicht.

Angemeldet werden können Kinder mit oder ohne Behinderungen im Alter von zwei Jahren bis zu einem Jahr vor der Einschulung.

Martina Rodenbeck

W.BRASE
Unsere Erfahrung ist Ihr Gewinn!
■ Metallverarbeitung ■ Industrie-Service
■ Tür- und Torsysteme ■ Land- u. Gartentechnik
■ Brandschutz-Service
W.Brase GmbH & Co. KG • W.Brase Land- u. Gartentechnik GmbH
Raderhorster Ring 38/39 • 32469 Petershagen • 05726 960-0
info@brase-gmbh.de • www.brase-gmbh.de

GESTALTUNDFARBE.COM
mediengestaltung
Karten | Flyer | Anzeigen
Logos| Broschüren | Druck
GESTALT UND FARBE
fotografie
Familien | Kinder
Feiern
Klick Klack
natalie gaul
05702 85 1009 | 0160 15 100 55
GESTALTUNDFARBE@GOOGLEMAIL.COM
Viele Fotos der Kindergarten- und Familienshootings online!

Sieben Wünsche im Dezember
Einen **Duft**,
der durch die Zeiten weht.
Einen **Himmel**,
der über dir offen steht.
Ein **Lied**,
das noch lange in dir erklingt.
Ein **Mensch**,
der mit dir von Freude singt.
Ein **Licht**,
das goldenen Glanz verbreitet.
Einen **Stern**
in der Nacht, der dich leitet.
Und auf all deinen **Wegen**
einen Engel, der dich begleitet.
TINA WILLMS
Foto: Lotz

Pfarrer

Hans-Hermann Hölscher	☎ 850470 🗐 85 04 71	💻 hoelscher@kirchengemeinde-lahde.de ✉ An der Kirche 1	
Matthias Rohlfing	☎ 553 🗐 80 13 98	💻 rohlfing@kirche-bierde.de ✉ Im Dorf 41	

Lahde

Gemeindebüro Heidi Rzaczek	☎ 839195 🗐 839197	💻 buero@kirchengemeinde-lahde.de ✉ Nienburger Straße 8	Di, 11 - 12 Uhr Do, 17 - 18 Uhr
Friedhofsverwaltung Roland Geist	☎ 8908958	💻 friedhof@kirchengemeinde-lahde.de ✉ Nienburger Straße 8	
Gemeindehaus	☎ 9919	✉ Nienburger Straße 8	
Küsterdienst Lahde Susanne Kienitz Heidi Rzaczek	 ☎ 2634 ☎ 2351	 💻 kienitz@kirchengemeinde-lahde.de 💻 rzaczek@kirchengemeinde-lahde.de	
Flüchtlings-beratung Anna Gasiewski	☎ 0571/ 9552412	💻 min-kk-fluechtlingsberatung@kk-ekvw.de	Do, 16:30 - 18 Uhr

Bierde

Gemeindebüro Melani Brüggmann	☎ 801310	💻 buero@kirche-bierde.de ✉ Im Dorf 41	
Kindergarten Martina Rodenbeck	☎ 573 🗐 801901	💻 kiga@kirche-bierde.de ✉ Im Dorf 16	

Jugendreferent Matthias Garrelts	☎8904731 0162/ 1865459	💻 garrelts@kirchengemeinde-lahde.de	
Kirchenmusiker Roland Geist	☎ 890343	💻 geist@kirchengemeinde-lahde.de	
Posaunenchor-leiter	☎ 2165 oder 4646		

Bankverbindungen Freiwilliges Kirchgeld

Lahde	**BIC WELADED1MIN**	**IBAN DE51 490501010065003303**
Bierde	**BIC GENODEM1MPW**	**IBAN DE10 490601270152775201**

Homepage

http://www.kirchengemeinde-lahde.de

TelefonSeelsorge 0800/1110111

Gruppen und Kreise der Gemeinde

Kinder und Jugendliche			
Krabbelgruppe Krabbelkäfer Bierde	Mi, 9.30 h	Rahel Kohrs	851546
Jungschar Bierde Sockenclub	Fr, 16.00 h	Anne Ruth Rohlfing	801399
Jugendkreis JAF Bierde	Mi, 19.00 h	Matthias Garrelts	0162/1865459
Faithbook Lahde	Do, 14-tg, 19.00 h	Matthias Garrelts	0162/1865459
sub Lahde	Fr, monatl., 19.00 h	Janna Schwarze	Jk.schwarze @ewe.net
KiDiDo - Offene Tür für Kinder (7-12 Jahre)	Di und Do, 15.30-17.00 h	Matthias Garrelts	0162/1865459
Tyouthday - Offene Tür für Jugendliche (12-17 Jahre)	Di, 19.00-21.00 h	Matthias Garrelts	0162/1865459
Frauenhilfen			
Frauenhilfe Bierde	Mo, 14-tg, 14.00 h	Hannelore Mertens Wilma Herbig	502 1065
Frauenhilfe Ilserheide	Fr, 14-tg, 14.30 h	Irene Nahrwold	9987
Frauenhilfe Lahde	Mo, 14-tg, 14.30 h	Monika Pohlmann Heide Korytko	821650 801240
Frauenhilfe Quetzen	Mo, 14-tg, 14.00 h	Annelore Reich Anne Bischoff	9279 9249
Frauenhilfe Raderhorst	Do, 14-tg, 14.30 h	Erika Aumann	05726/614
Angebote für Frauen			
Frauenfrühstück Lahde	Mi, monatl., 9.00 h	Ulla Hölscher	850475
Frauenkreis Lahde	Do, monatl., 19.30 h	Anette Wiese	1434
Frauenabendkreis Bierde	Mi, monatl., 19.30 h	Hannelore Mertens	502

Bibelstunden			
Bibelstunde Lahde	Mi, 15.00 h, nach Absprache	Ehepaar Bruns	9981
Bibelzeit	Do, 09.01. u. 23.01., 19.30 h		
Gebetskreise			
Gebetstreffen im Martin-Luther-Haus	Mo, 14-tg, 18.05 h	Matthias Rohlfing	553
Gebetskreis Bierde	Mo, 14-tg, 14.00 h	Christel Peek	2687
Gebetskreis Quetzen	Mo, 19.30 h	Annelore Reich	9279
Gebetstreff Lahde	nach Absprache	Christa Pohlmann	9721
Hauskreise			
Gesprächskreis	nach Absprache	Brigitte Baade	1517
Hauskreis Schwedt	nach Absprache	Ehepaar Schwedt	0151/56422454
Hauskreis LaBiMi	Mi, 14-tg	Ingo Schmidt	821636
Hauskreis JET	Sa, 14-tg	Matthias Garrelts	0162/1865459
Hauskreis Riedmayer	Do, dreiwöchentlich 19.30 Uhr	S. + M. Riedmayer	9887
Musik / Theater			
Flötengruppe	Mo, 14-tg, 17.30 h	Heide Kohns	821563
Chor OZwei	Fr, 19.00 h	Roland Geist	8513007
Posaunenchor	Mo, 19.30 h	Wilfried Ruppel Marc Führing	2165 851261
Theatergruppe Szenario	nach Absprache		
Treffpunkte			
Gemeinde-mittagstisch	Do, 12.12. u. 23.01. , 12.00 h	Abholservice bei Anruf im Gemeindebüro Lahde	839195

Ein gutes Wort zum Schluss

Jetzt sind wir im Herbst angekommen. Die Bäume verfärben sich und die Blätter fallen. Morgens liegt manchmal schon Raureif auf den Büschen, Sträuchern und Wiesen. Und es wird auch wieder früher dunkel.
Ich mag diese Zeit sehr, mit all ihren bunten Farben in der Natur und der Gemütlichkeit Zuhause. Geht es Ihnen auch so oder gehören Sie zu den Menschen, denen die dunkle Jahreszeit auf das Gemüt schlägt? Gegen dieses Gefühl können viele unter uns nichts tun. Sie quälen sich mehr oder weniger durch diese Monate. Wie schön wäre es, wenn sie auf den Monatsspruch des Dezembers vertrauen könnten. Denn uns allen gilt die Zusage: auch wenn es in uns und um uns dunkel ist, dürfen wir auf Gott vertrauen.
Im Haus Bethesda finden oft auch Menschen Zuflucht, die vorher im „Dunkeln“ gelebt haben, deren Lebenswege nicht nur gerade verliefen. Oftmals haben diese Bewohnerinnen und Bewohner niemanden mehr der sie begleitet. Wenn diese Menschen versterben, dann lese ich oft bei den Aussegnungen aus Reinhard Meys Lied: Gute Nacht Freunde.

„Für die Freiheit, die als steter Gast bei euch wohnt, habt Dank, dass ihr nie fragt, was es bringt, ob es lohnt.
Vielleicht liegt es daran, dass man von draußen meint, dass in euren Fenstern das Licht wärmer scheint.“

Viele der Verstorbenen haben hoffentlich davon in unserem Haus etwas spüren dürfen. Angenommen zu sein, im tiefsten Dunkel des Lebens.
Nun wünsche ich Ihnen allen, egal ob Sie

den Herbst mögen oder nicht, dass Sie aufmerksam für das besondere Licht dieser Zeit und im Vertrauen auf Gottes Weggeleit durch die dunklen Monate kommen.

Mit herzlichen und herbstlichen Grüßen aus dem Haus Bethesda

Ihre Tanja Altewolf